

Benutzerhandbuch

VPL CD Präsentation - Konfiguration

Letzte Änderung: 04.03.2004 13:04:00
Dateiname: F:\BäckC\schranz\vppl_presentation\dokumentation\Benutzerhandbuch.doc

1	SYSTEMVORAUSSETZUNGEN	1
2	EINLEITUNG	2
3	NOMENKLATUR DER DATEINAMEN	4
4	KONFIGURATION	5
4.1	ALLGEMEINE EINSTELLUNGEN.....	8
4.2	MAINSCREEN EINSTELLUNGEN:	13
4.2.1	<i>Trainer Einstellungen</i>	14
4.2.2	<i>Image Map</i>	16
4.3	REIHENFOLGE DER THEMEN UND BILDER.....	17
5	BRENNEN DER CD	19
5.1	BEISPIEL AN HAND VON WINONCD 3.7.....	19
6	BEKANNTE PROBLEME	23

1 Systemvoraussetzungen

Software: Windows 95 / 98 / ME; Windows NT / 2000 / XP

Bildschirmauflösung: größer gleich 800 x 600 Punkte

Farbtiefe: größer 8 Bit (256 Farben), d.h. mindestens 16 Bit

2 Einleitung

Die Pflege des Systems basiert auf einer vorgegebenen Verzeichnisstruktur, das Einspielen bzw. Ersetzen von Bildern bzw. Dokumente geschieht durch einfaches Kopieren der Datei in das entsprechende Verzeichnis. Thumbnails werden vom Konfigurationstool (*configure.exe*) automatisch generiert bzw. aktualisiert.

Das Entfernen von Bildern bzw. Dokumenten kann durch einfaches Löschen der entsprechenden Datei durchgeführt werden, durch anschließendes aufrufen des Konfigurationstools (*configure.exe*) werden die dann obsoleten Thumbnails gelöscht und, falls es sich um ein Bild handelt, dessen Zuordnung zu einem Thema und die Position innerhalb des Themas aufgelöst.

Verzeichnisstruktur:

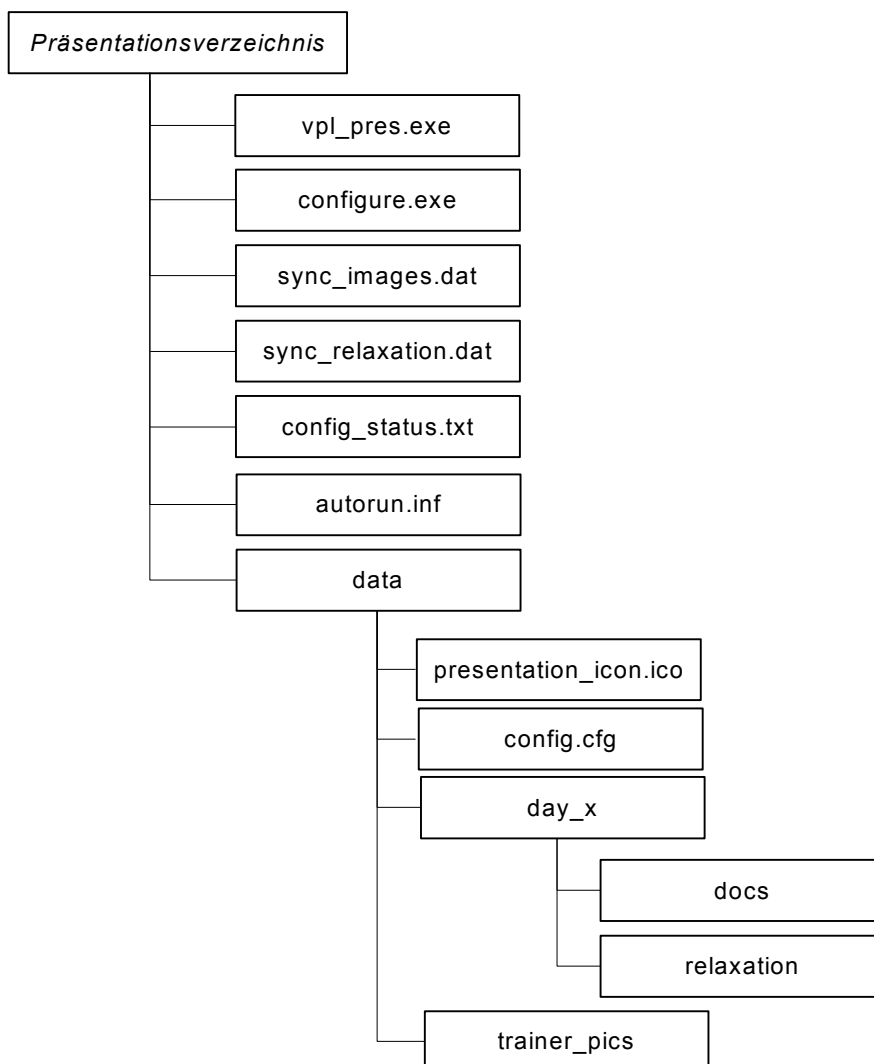

Im *Präsentationsverzeichnis* liegt die eigentliche Präsentations Applikation (*vpl_pres.exe*), das Konfigurationstool (*configure.exe*) und eine Datei namens *autorun.inf*, die angibt welche Applikation beim Einlegen einer CD gestartet werden soll, des weiteren sind auch Dateien

sync_images.dat und *sync_relaxation.dat* dort abgelegt, die die Daten zum Abgleich der Thumbnails und der Bilder enthalten.

Damit am Arbeitsplatz ein eigenes Icon für die CD erscheint befindet sich im *Präsentationsverzeichnis* im *data* Verzeichnis eine Datei namens *presentation_icon.ico*, die die Graphik des Icons beinhaltet, die Konfigurationsdatei (*config.cfg*), die unter anderem die Reihenfolge der Themen, Bilder der Themen usw. enthält befindet sich auch hier.

Im Verzeichnis *data*, das die eigentlichen Präsentationsdaten enthält, werden die Teilnehmerliste, die Literaturliste und der Erfahrungsbericht abgelegt.

Des weiteren enthält dieses Verzeichnis weitere Verzeichnisse für die Bilder und Dokumente zu einem Tag (*day_x*, wobei x eine Zahl zwischen 1 und 5 ist, welche den Tag angibt) und das Verzeichnis *trainer_pics*, das die Bilder der Trainer enthält.

Die Verzeichnisse beginnend mit *day_* enthalten die Bilder der einzelnen Tage. Das Verzeichnis *docs* Dokumente die für diesen Tag bestimmt sind und schließlich enthält *relaxation* Bilder von Gruppenspielen bzw. anderen Aktivitäten.

Das Verzeichnis *trainer_pics* enthält die Fotos der Seminar-haltenden Trainer (**diese müssen kleiner gleich 128 x 128 Pixel groß sein**).

3 Nomenklatur der Dateinamen

Das Thema einer Datei wird durch den Dateinamen bestimmt, alle Zeichen vom ersten alphabetischen Zeichen (inkl. deutsche Sonderzeichen) bis zum nächsten nicht alphabetischen Zeichen bilden den Namen des Themas, falls Leerzeichen enthalten sein sollen, so sind diese durch ein Underscore (`_`) zu substituieren.

Der Titel ist die Zeichenkette vom ersten alphabetischen (inkl. deutsche Sonderzeichen) Zeichen vom Thema an bis zur Extension, d.h. `.jpg` wird nicht inkludiert.

Beispiel:

11 Group_Activities Here goes the title, the topic includes an underscore as substitute for a blank.jpg

D.h. dass das Thema *Group Activities* und der Titel *Here goes the title, the topic includes an underscore as substitute for a blank* ist.

Die Übersichtsgraphik eines Tages wird dadurch festgelegt, indem man der Datei, die die Graphik beinhaltet, das Thema **Programme ohne Titel** zuweist, und man diese Datei in das entsprechende *day_* Verzeichnis kopiert.

Beispiel:

01 Programme .jpg

Diese Datei hat dann das Thema **Programme (Die Groß-/Kleinschreibung ist zu beachten!)**, aber keinen Titel!

Achtung:

Damit die CD erfolgreich gebrannt werden kann, müssen die Dateinamen kleiner gleich 50 Zeichen sein (exklusive Extension), 50 Zeichen da 4 Zeichen von der Extension konsumiert werden und weitere 14 Zeichen von dem Präfix `tn_` bei Thumbnails. Diese Begrenzung ist notwendig, das das Format ISO 9660 / Joliet nur Dateinamen mit bis zu maximal 64 Zeichen unterstützt.

4 Konfiguration

Bevor das Startfenster erscheint werden alle Dateien im *data* Verzeichnis geprüft, ob sie mit der aktuellen Konfiguration übereinstimmen, danach werden die Dateien entsprechend der vereinbarten Nomenklatur und der Verzeichnisse in der sie liegen bzw. nach der in der Konfiguration festgelegten Hierarchie und Reihenfolge zugeordnet.

Im geöffneten Startfenster werden folgende Reiter mit Einstellmöglichkeiten zur Verfügung gestellt:

- *Allgemeine Einstellungen*
- *Mainscreen Einstellungen*
- *Reihenfolge der Themen und Bilder*

Die Einstellmöglichkeiten ebendieser Reiter werden in den folgenden Unterkapitel genauer erläutert, um den Konfigurationsprozess anzustoßen müssen alle obligatorischen Einstellungen in diesen Reitern getätigt worden sein.

Mittels des Systemmenüs und dem Menüeintrag **Info über configure ...** wird eine Messagebox mit Versionsinformation angezeigt, solch eine Versionsinformation ist auch für die Präsentationsapplikation verfügbar und kann durch Drücken der Taste **i** aktiviert werden.

Beispiel:

Soll eine Datei ausgewählt werden, z.B. bei Feldern die rechts einen Button .. besitzen, geschieht dies durch den unten abgebildeten Dialog.

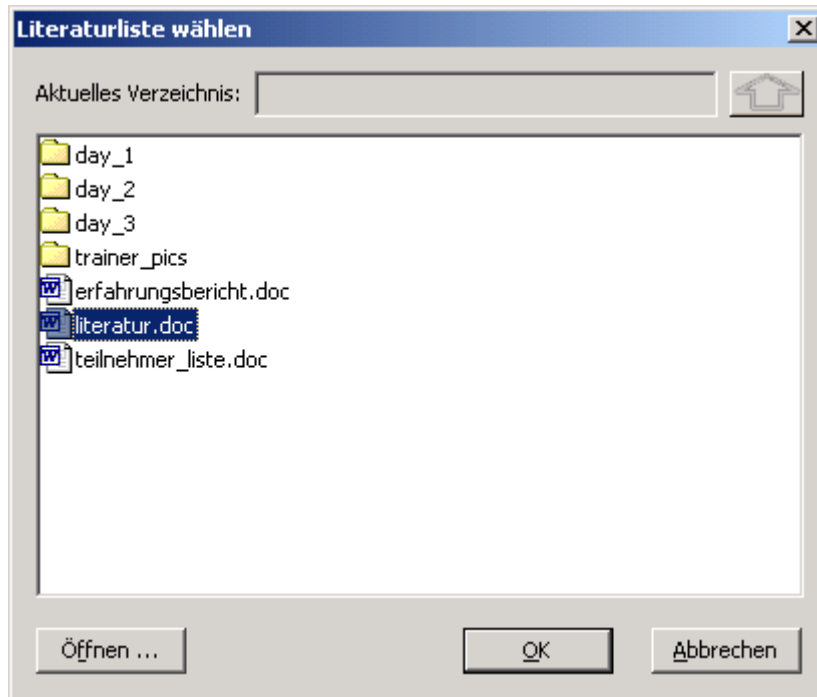

Mit dem Button **Öffnen ...** kann die gerade selektierte Datei mit der dafür registrierten Applikation geöffnet werden, durch Doppelklick auf ein Verzeichnis bzw. Selektieren eines Verzeichnisses und Betätigung der Return-Taste wird in das gewählte Verzeichnis gesprungen. Soll ein Verzeichnis aufgestiegen werden, kann dies durch Betätigung der Backspace Taste oder des **Pfeil nach oben** Buttons geschehen. Nach Auswahl einer geeigneten Datei, und anschließendes Betätigen des **OK** Buttons, wird die ausgewählte Datei übernommen.

Nachdem alle obligatorischen Einstellungen getätigt worden sind, ist der Button **Konfigurieren** aktiviert, durch Betätigung ebendieses wird der Konfigurationsprozess angestoßen. Der Konfigurationsprozess speichert die Zuordnungen in der Datei *data/config.cfg* und erstellt bzw. aktualisiert die Thumbnails, falls Bilder entfernt wurden und noch Thumbnails zu ihnen vorhanden sind, werden diese entfernt, der Status der Konfiguration wird in einer Datei namens *config_status.txt* abgelegt, diese Datei wird nach Beendigung der Konfiguration automatisch geöffnet. Während des Konfigurationsprozess wird eine Fortschrittsanzeige dargestellt.

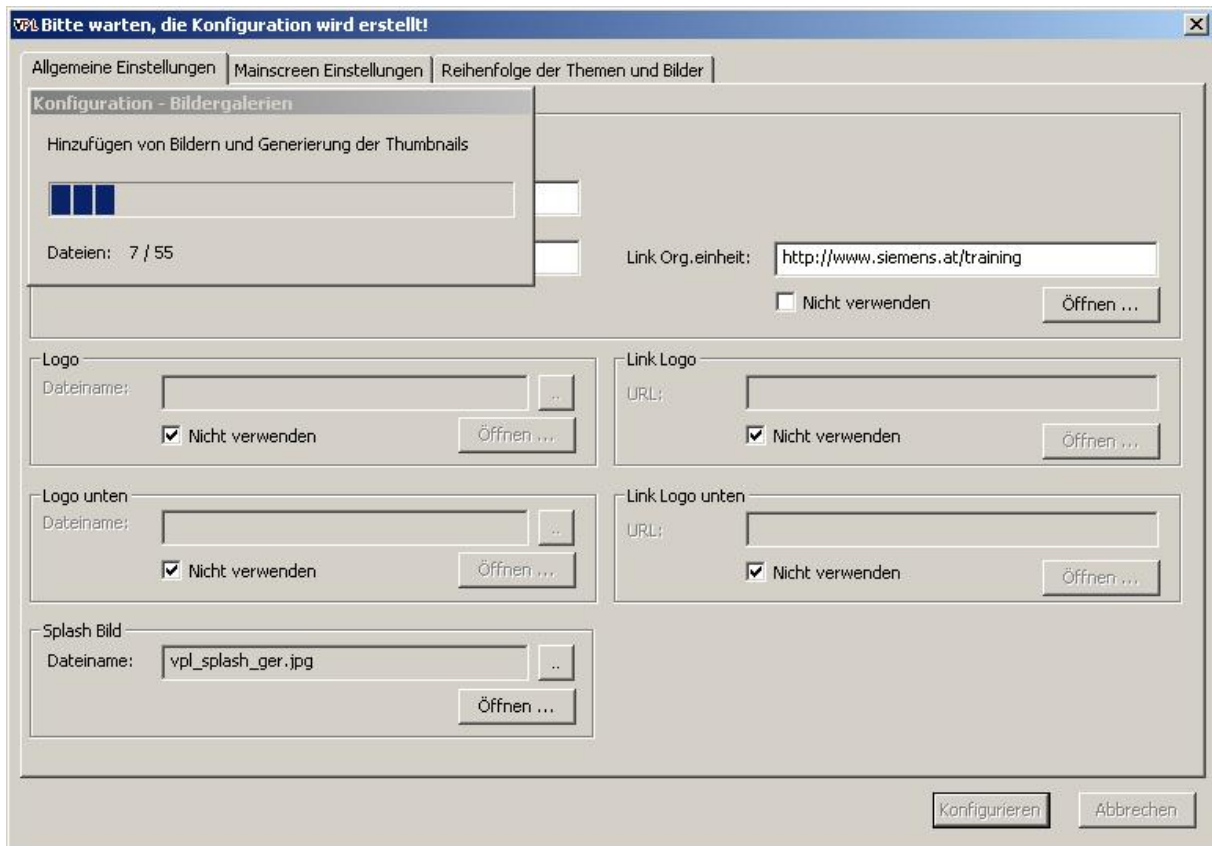
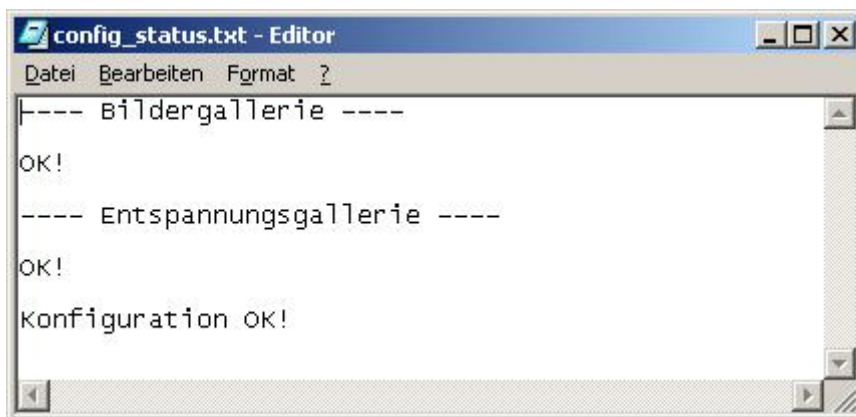
Fortschrittsanzeige während des Konfigurationsprozess:**Datei `config_status.txt`:**

4.1 Allgemeine Einstellungen

VPL Konfiguration

Allgemeine Einstellungen | Mainscreen Einstellungen | Reihenfolge der Themen und Bilder

Texteinstellungen

Sprache: **Deutsch**

Präsentationstitel: Vorbereitung zum Projektleiter

Organisationseinheit: PSE Training Center

Link Org.einheit: <http://www.siemens.at/training>

Nicht verwenden

Logo

Dateiname: pse_tc_logo.jpg

Nicht verwenden

Link Logo

URL: www.siemens.at/training

Nicht verwenden

Logo unten

Dateiname: pse_tc_logo_bottom_left.jpg

Nicht verwenden

Link Logo unten

URL: www.siemens.at/training

Nicht verwenden

Splash Bild

Dateiname: vpl_splash_ger.jpg

Im Reiter *Allgemeine Einstellungen* kann mittels der Drop-Down Box **Sprache** festgelegt werden, welche Sprache verwendet werden soll (dzt. Deutsch oder Englisch). Diese Sprach-einstellung wirkt sich auf die Beschriftung der Menüs, Beschriftungen bei Bildern und auf Fehlermeldungen aus.

Durch die Spracheinstellung wird wie unten abgebildet die Beschriftung u.a. des Menüs *Links* geändert.

Deutsch

Links
Teilnehmer
▪ Gruppenbild
▪ Teilnehmerliste
<hr/>
Programm
▪ Tag 1
▪ Tag 2
▪ Tag 3
▪ Tag 4
▪ Tag 5
<hr/>
▪ Literatur
▪ Erfahrungsbericht
<hr/>
▪ Beenden

Englisch

Links
Participants
▪ Group Picture
▪ Participants List
<hr/>
Programme
▪ Day 1
▪ Day 2
▪ Day 3
▪ Day 4
▪ Day 5
<hr/>
▪ Literature
▪ Experience Report
<hr/>
▪ Exit

Die Spracheinstellung wirkt sich wie unten abgebildet auch auf die Menüpunkte eines Tages aus.

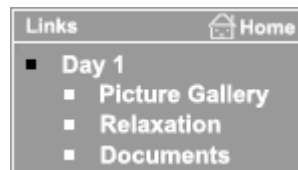
Deutsch**Englisch**

Des weiteren werden die Beschriftungen bei den Navigatoren bei Galerien (Bildergalerien, Entspannungsgalerien und auch Dokumente) durch die Spracheinstellung bestimmt.

Deutsch**Englisch**

Eine weitere Auswirkung der Spracheinstellungen ist die Beschriftung der Felder im *Trainer Information* Dialog.

Deutsch

Trainer Info

Unten links

Telefon: -
E-Mail: -
Homepage: -

Hier folgt ein allgemeiner Text zum Trainer, wie z.B. Ausbildung, Berufstätigkeit usw.

Schließen

Englisch

Trainer Info

Bottom left

Phone: -
e-mail: -
Homepage: -

General information, e.g. education, professional activities etc.

Close

Im Reiter *Allgemeine Einstellungen* kann des weiteren das *Splash Bild*, *Logo* (inkl. eines *Links*), *Logo unten* (inkl. eines *Links*) der *Präsentationstitel* und die *Organisationseinheit* (inkl. eines *Links*) festgelegt werden. Wird bei *Logo* oder bei *Logo unten* die Checkbox **Nicht verwenden** aktiviert, so wird kein Logo bzw. *Logo unten* in der Präsentation dargestellt. Mittels Betätigung des Buttons **Öffnen ...** kann das eingestellte Bild geöffnet werden. Die Einstellungen können durch Betätigung des Buttons .. geändert werden.

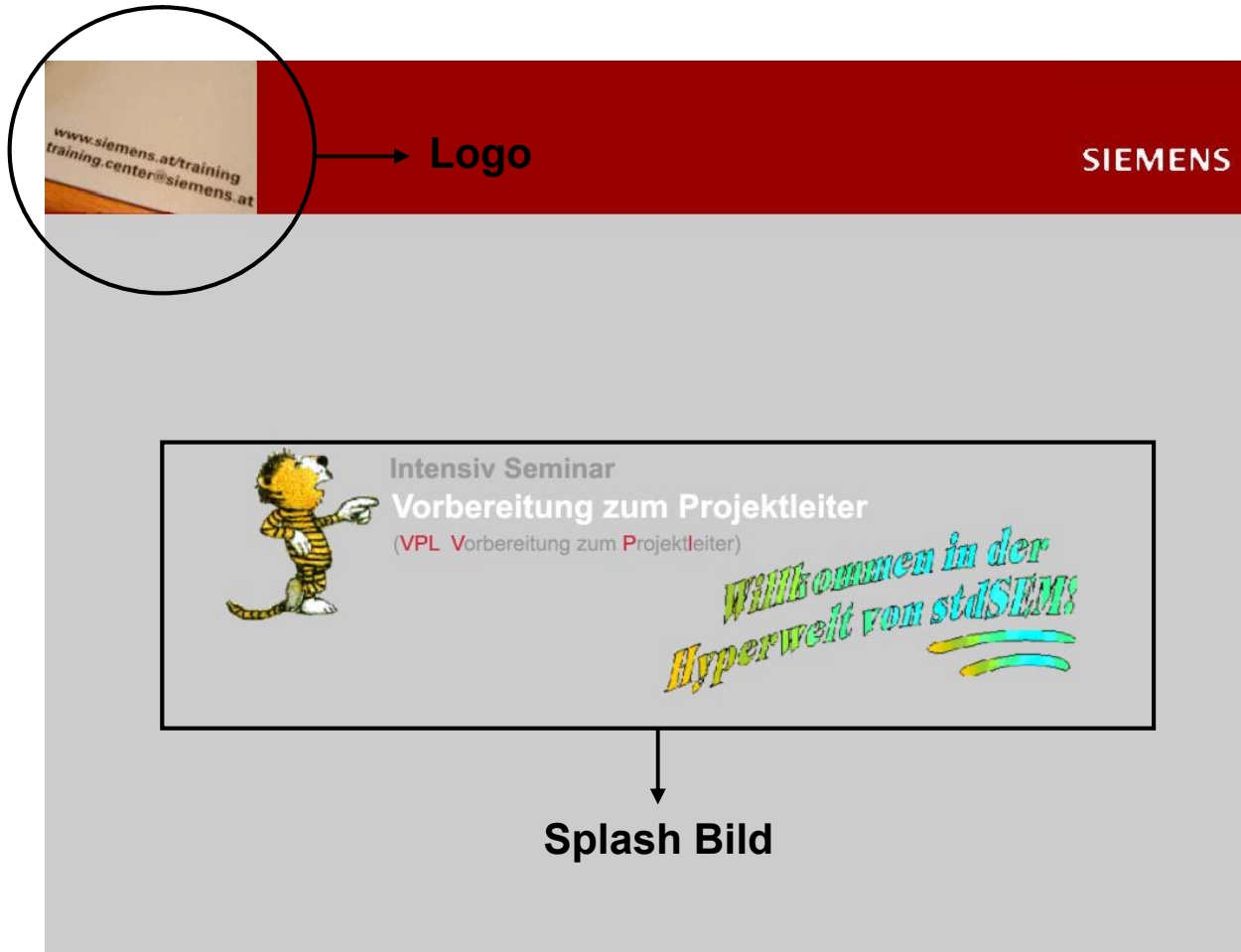

- Top Left:** URL www.siemens.at/training and email training.center@siemens.at.
- Top Right:** SIEMENS logo.
- Left Sidebar (Links):**
 - Teilnehmer
 - Gruppenbild
 - Teilnehmerliste
 - Programm
 - Tag 1
 - Tag 2
 - Tag 3
 - Literatur
 - Erfahrungsbericht
 - Beenden
- Main Content:**
 - Handwritten note: "Herzlich Willkommen!"
 - Text: "zum Intensiv-Seminar"
 - Large red text: "VPL"
 - Text: "Vorbereitung zum"
 - Text: "ProjektLeiter"
 - Text: "mit Organisationseinheit"
 - Names: "Mag. Gabriela Schmalz" and "Gerhard Schranz"
 - Yellow bubble: "26.-28.3.01"
 - Logo: "CLASSIC"
- Bottom Section:**
 - Left: "TRAINING center" logo (circled) with "Program and System Engineering PSE" below it.
 - Center: Photo of Mag. Gabriela Schmalz with caption "Mag. Gabriela Schmalz".
 - Right: Photo of Gerhard Schranz with caption "Gerhard Schranz".
 - Bottom Center: "Vorbereitung zum Projektleiter" (circled).
 - Bottom Right: "PSE Training Center" (circled).

Annotations with arrows point to:

- Logo unten:** Points to the "TRAINING center" logo.
- Präsentationstitel:** Points to the main title text "VPL Vorbereitung zum ProjektLeiter mit Organisationseinheit".
- Organisationseinheit:** Points to the text "Organisationseinheit" in the main content.

Mittels *Link Organisationseinheit* kann ein Link zur Organisationseinheit festgelegt werden, dieser kann durch Anklicken der *Organisationseinheit*, welche bei vorhandenen Link unterstrichen dargestellt wird, geöffnet werden. Links können des weiteren für das *Logo* und das *Logo unten* eingestellt werden.

4.2 Mainscreen Einstellungen:

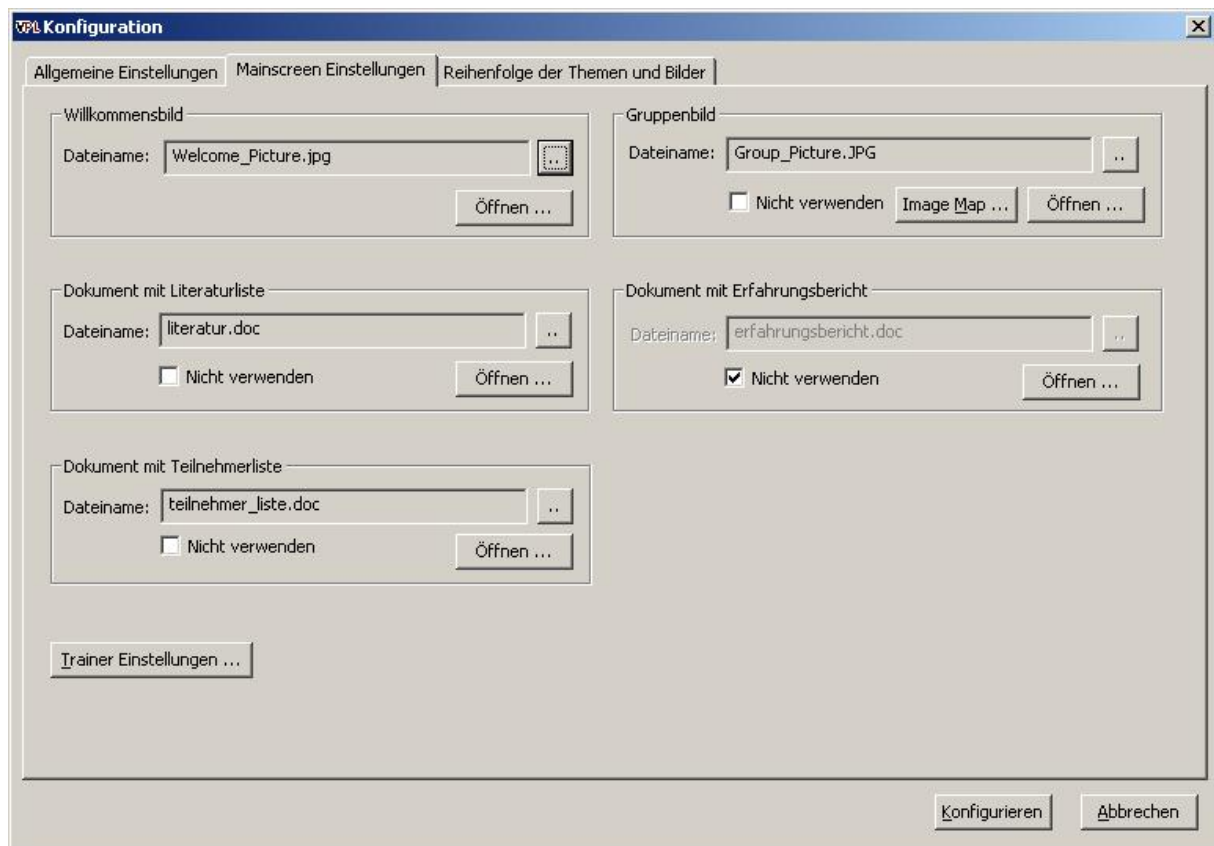

In den Feldern *Willkommensbild*, *Guppenbild*, *Dokument mit Literaturliste*, *Dokument mit Erfahrungsbericht* und *Dokument mit Teilnehmerliste* kann der relative Dateiname zum Unterverzeichnis *data* der entsprechenden Dokumente bzw. Bilder eingestellt werden, mittels des .. Buttons neben dem Textfeld kann ein Auswahl Dialog für den Dateinamen geöffnet werden. Die obligatorischen Einstellungen (*Willkommensbild* und *Trainer Einstellungen*) müssen eingestellt worden sein, bei Feldern mit der Checkbox **Nicht verwenden** sind die Einstellungen fakultativ, falls ebendiese Checkbox aktiviert wurde. Falls bei einem Feld die Checkbox **Nicht verwenden** aktiviert wurde, wird kein korrespondierender Menüpunkt im Menü *Links* angezeigt.

Mittels Betätigung des Buttons **Öffnen ...** kann das eingestellte Bild bzw. Dokument mit der entsprechenden Anwendung geöffnet werden.

Durch Betätigung des Buttons **Trainer Einstellungen ...** wird ein Dialog geöffnet in denen die Trainer die im Mainscreen erscheinen sollen festgelegt werden können. Dies muss vor dem Anstoß der Konfiguration erfolgt sein.

Falls für das Gruppenbild eine Image Map angelegt werden soll, kann diese im Dialog, der mittels **Image Map ...** aufgerufen werden kann, gepflegt werden

4.2.1 Trainer Einstellungen

Mittels dieses Dialogs können die Fotos der Seminar-haltenden Trainer sowie deren Namen festgelegt werden. Das Foto muss aus dem Verzeichnis *data/trainer_pics/* (relativ zum *Präsentationsverzeichnis*) gewählt werden. Optional kann die Telefonnummer, E-Mail, Homepage und ein allgemeiner Text festgelegt werden. E-Mail und Homepage sind falls angegeben in der Präsentation aktivierbar, d.h. sie werden als Hyperlink (Unterstrichen mit Highlight) dargestellt, und können durch Anklicken geöffnet werden, d.h. dass sich bei Homepage ein Browserfenster öffnet, und bei E-Mail ein Mail Client.

Soll im Reiter, der die Position des Bildes angibt kein Trainer erscheinen, kann dies mittels der Checkbox **Kein Trainer anzeigen** bewerkstelligt werden.

Durch Betätigung des Buttons **Foto wählen** wird ein Dialog geöffnet mit dem ein Bild aus dem Verzeichnis *data/trainer_pics/* (relativ zum *Präsentationsverzeichnis*) ausgewählt werden kann.

Die Positionen der Trainer sind wie unten folgt definiert:

Durch Anklicken eines Bildes in der Präsentation wird dann ein Dialog mit den optionalen Daten (Telefon, E-Mail, Homepage und Allgemeiner Text) dargestellt.

4.2.2 Image Map

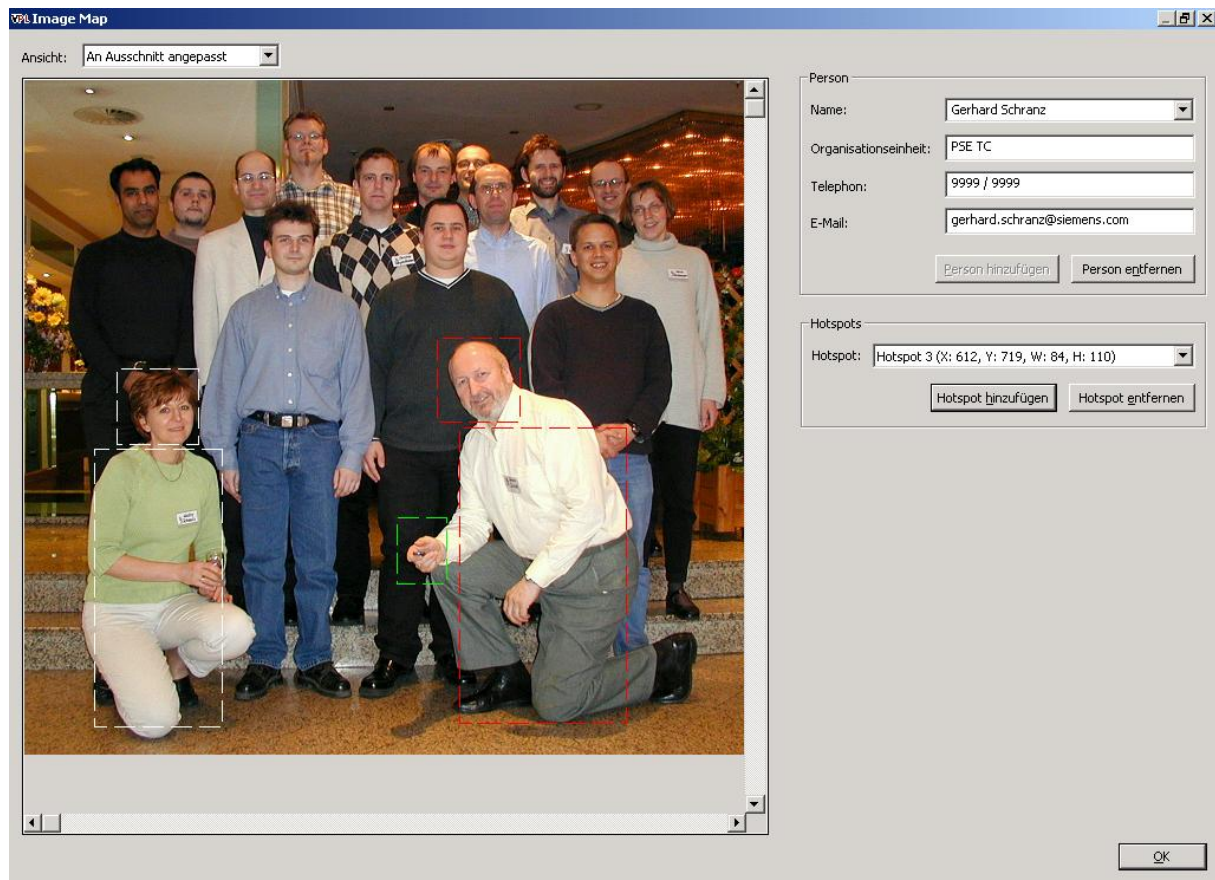

In diesem Dialog kann die Image Map für das Gruppenbild erstellt bzw. bearbeitet werden. Auf der linken Seite des Dialogs befindet sich das Gruppenbild, das mittels der Listbox **Ansicht** vergrößert oder verkleinert werden kann. Mit der Option *An Ausschnitt angepasst* wird das Bild immer so dargestellt, dass es in den Ausschnitt passt, d.h. es ist immer das ganze Bild sichtbar ohne Scrollen zu müssen.

Im Rahmen **Person** erscheint die Information die angezeigt werden soll, falls der Mauszeiger sich über einem der Person zugehörigen Hotspot befindet. Um eine neue Person anzulegen geben sie einen neuen Namen ein, dann wird der Button **Person hinzufügen** aktiviert, durch Betätigung dieses Buttons wird dann die neue Person hinzugefügt. Mit **Person entfernen** können wie der Name schon sagt Personen entfernt werden.

Mit den Controls im Rahmen **Hotspots** können die Hotspots zu einer Person festgelegt werden (mittels **Hotspot hinzufügen** und **Hotspot entfernen**), durch Auswahl eines Hotspots aus der Listbox **Hotspot** wird der gewählte Hotspot in Grün dargestellt. Die anderen zu der aktuellen Person gehörenden Hotspots sind in roter Farbe dargestellt. Hotspots die zu anderen Personen gehören sind Weiß.

Nachdem **Hotspot hinzufügen** betätigt wurde, wird dieser Button deaktiviert und der Mauszeiger verwandelt sich über dem Bildausschnitt zu einem Fadenkreuz, um einen Hotspot nun anzulegen klicken sie einen Punkt an, halten die linke Maustaste gedrückt und legen sie das Hotspot Rechteck an. Soll das Anlegen abgebrochen werden, drücken sie die Taste **ESC**.

4.3 Reihenfolge der Themen und Bilder

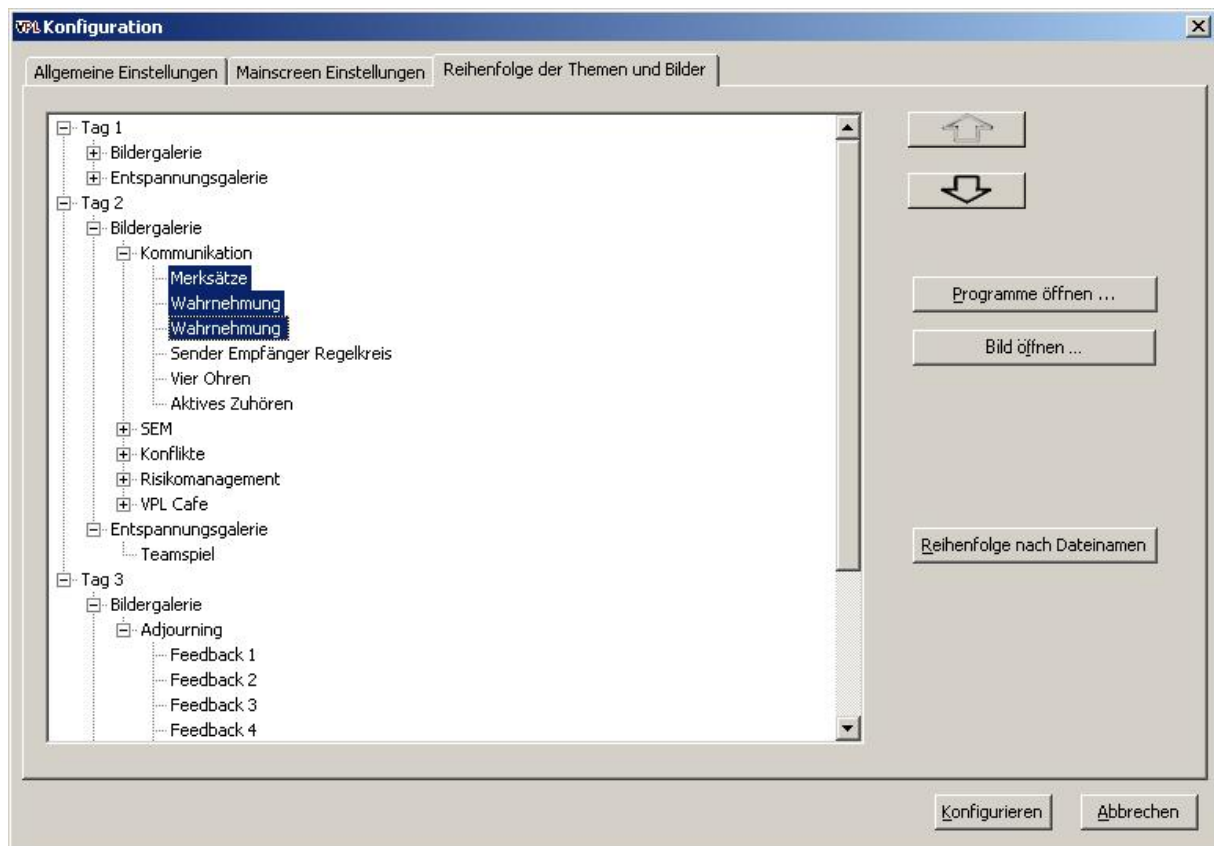

In einer Baumstruktur werden die Tage als Wurzeln dargestellt, durch Aufklappen wird ein Knoten **Bildergalerie** und falls Bilder zur Entspannung vorhanden sind ein Knoten **Entspannungsgalerie** dargestellt.

Wird der Knoten **Bildergalerie** geöffnet, erscheinen die Themen als Knoten, wird ein Thema geöffnet, so werden die Bilder die dem Thema zugeordnet wurden dargestellt.

Wenn der Knoten **Entspannungsgalerie** geöffnet wird, erscheinen die Bilder zur Entspannung.

Durch Selektieren eines oder mehrerer Themen bzw. Bilder (das Selektieren mehrerer Themen oder Bilder kann durch das Gedrückt-halten der Umschalttaste oder der Steuerungstaste durchgeführt werden) werden die Buttons mit dem **Pfeil nach oben** (nur wenn es sich nicht um das erste Thema bzw. Bild handelt), dem **Pfeil nach unten** (nur wenn es sich nicht um das letzte Thema bzw. Bild handelt), Mit diesen Buttons kann die Reihenfolge modifiziert werden.

Durch Betätigung des Buttons **Programme öffnen ...** kann das Übersichtsbild des ausgewählten Tages geöffnet werden.

Ist ein Bild gewählt, so wird auch der Button **Bild öffnen ...** aktiviert, wird dieser Button betätigt, wird das erste selektierte Bild mit der dafür registrierten Applikation geöffnet.

Falls die Reihenfolge auf Basis der Sortierung der Dateinamen gesetzt werden soll, so kann dies durch Betätigung des Buttons **Reihenfolge nach Dateinamen** bewerkstelligt werden.

Dies kann notwendig sein, falls die Dateien komplett ersetzt wurden!

5 Brennen der CD

Zuerst muss nach allfälligen Einspielen, Ändern, Ersetzen oder Löschen von Dateien das Konfigurationstool (*configure.exe*) im entsprechenden *Präsentationsverzeichnis* gestartet werden. Mittels dieses Tools kann die Konfiguration festgelegt werden.

Achtung:

Es wird nach der Konfiguration und vor dem Brennen empfohlen, die Präsentation zu testen um allfällige Probleme zu finden (z.B. Länge von Texten usw.).

Danach muss das Verzeichnis unterhalb des *Präsentationsverzeichnis* im **Format ISO 9660 / Joliet** (Joliet zusätzlich damit lange Dateinamen verwendet werden können) gebrannt werden. Die gesamte Verzeichnisstruktur unterhalb des *Präsentationsverzeichnis* muss sich im Wurzelverzeichnis der CD befinden.

Folgende Dateien im *Präsentationsverzeichnis* müssen nicht mitgebrannt werden:

- *configure.exe*
- *sync_images.dat*
- *sync_relaxation.dat*
- *config_status.txt*

5.1 Beispiel an Hand von WinOnCD 3.7

In diesem Beispiel wird als Brennprogramm exemplarisch WinOnCD 3.7 verwendet.

Auswahl des Formats ISO 9660 / Joliet:

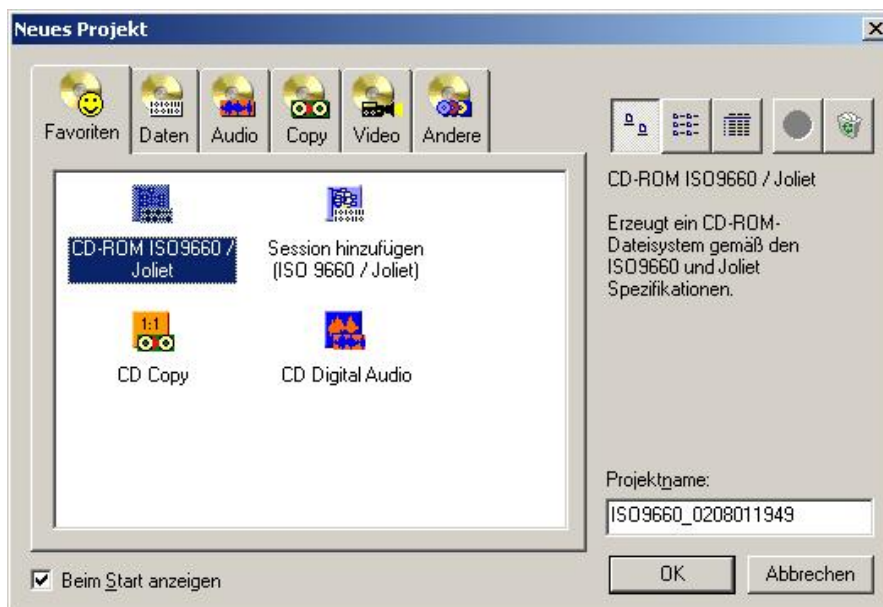

ISO 9660 / Joliet muss gewählt werden um die langen Dateinamen zu erhalten!

Auswahl der zu brennenden Daten:

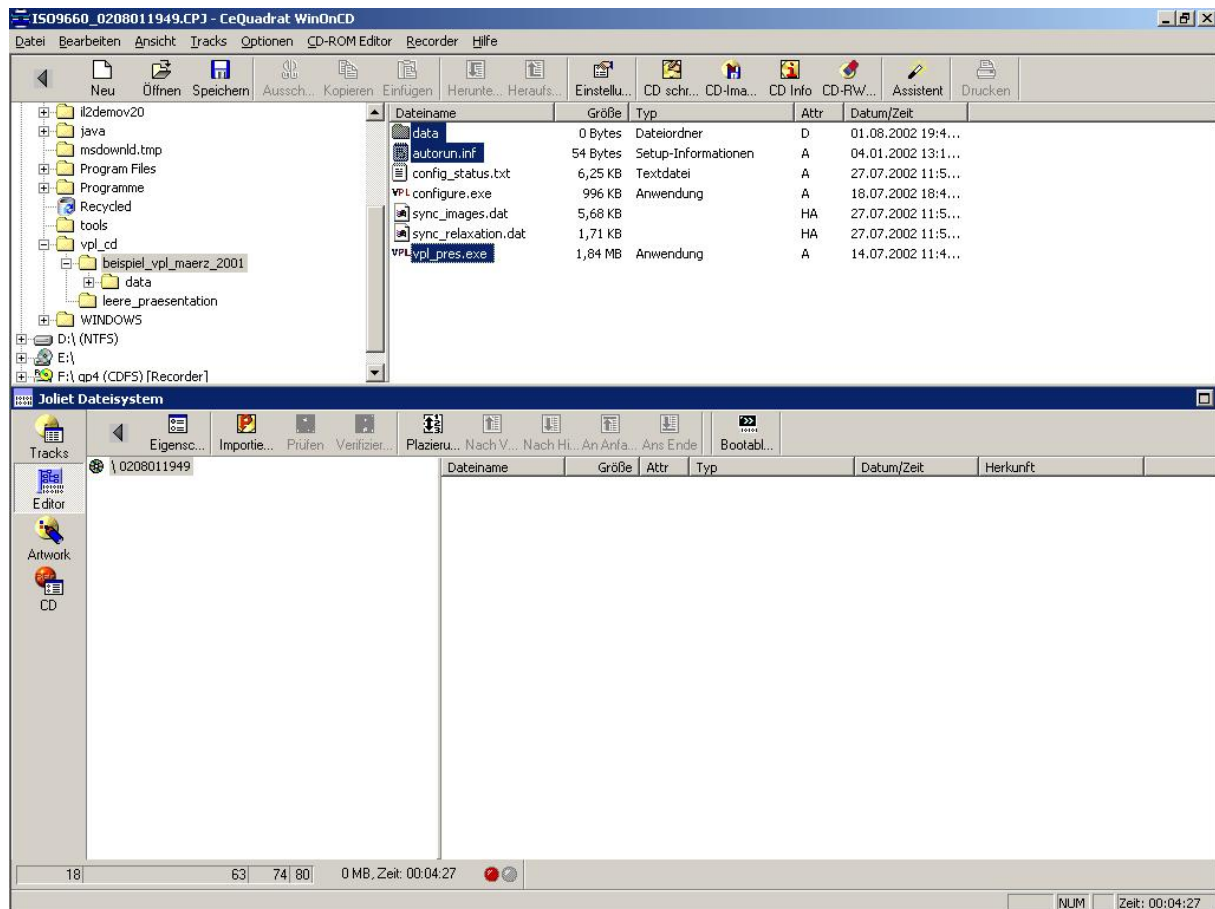

Die gesamte Verzeichnisstruktur unterhalb des *Präsentationsverzeichnis* muss sich im Wurzelverzeichnis der CD befinden.

Folgende Dateien im *Präsentationsverzeichnis* müssen nicht mitgebrannt werden:

- *configure.exe*
- *sync_images.dat*
- *sync_relaxation.dat*
- *config_status.txt*

Daten verschieben in das zu brennende Dateisystem:

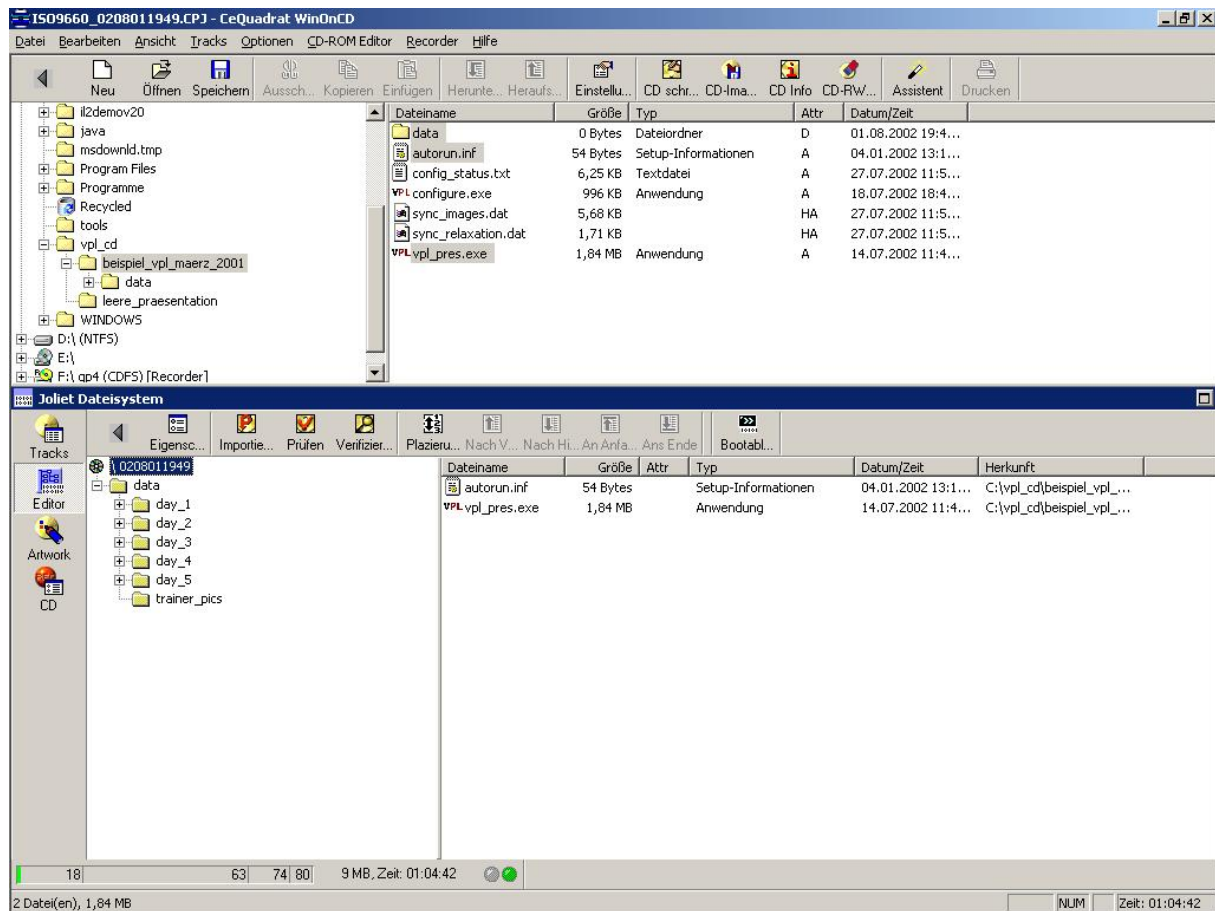

Durch Verschieben der markierten Dateien und Verzeichnisse, werden diese in das zu brennende Dateisystem aufgenommen.

Wichtig ist, dass sich die Dateien und Verzeichnisse unterhalb des Präsentationsverzeichnis im Wurzelverzeichnis des zu brennenden Dateisystems befinden! (Siehe Abbildung oben)

Anstoßen des Brennvorgangs:

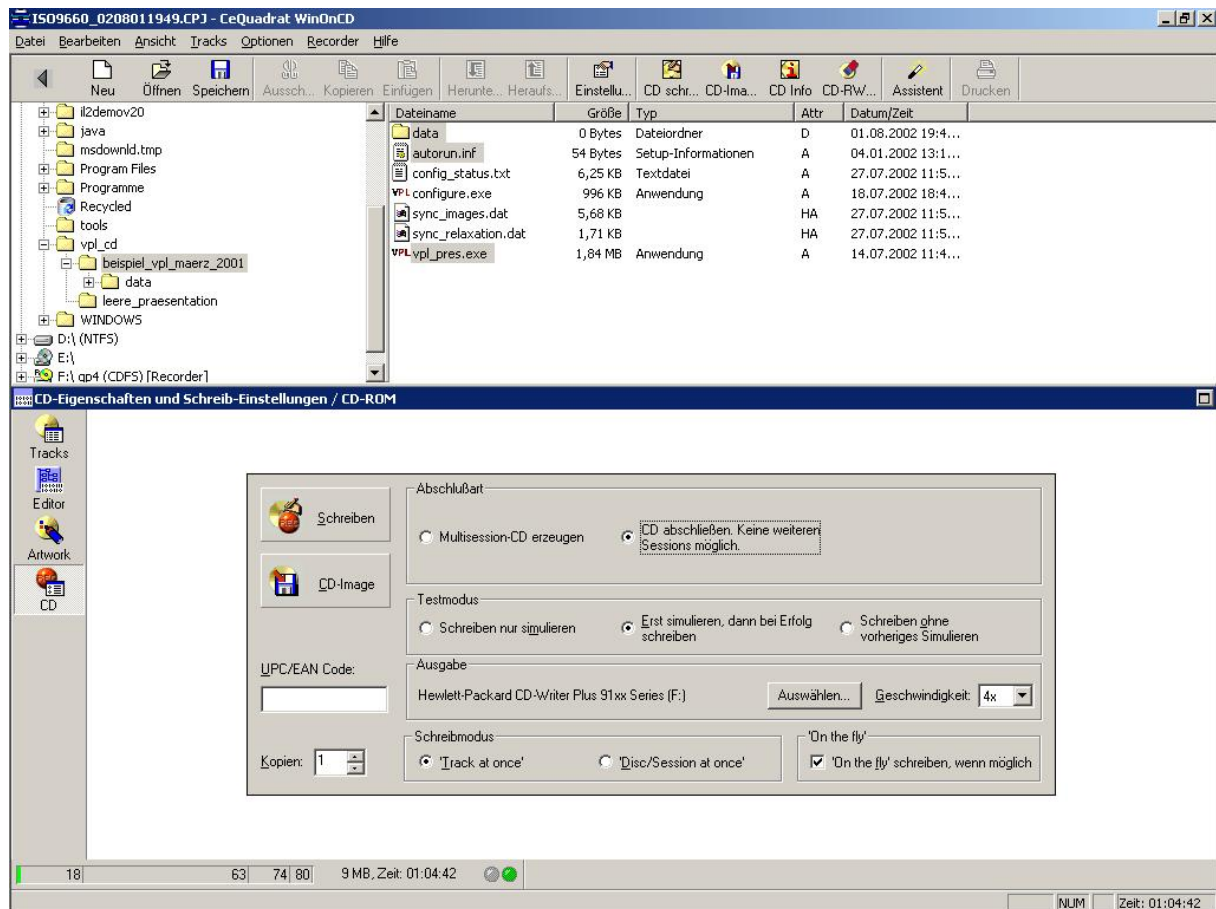

Beim Schreiben der CD ist nur zu beachten, dass **CD abschließen** aktiviert wurde, danach kann das eigentliche Schreiben angestoßen werden.

6 Bekannte Probleme

- Beim Versuch eine Präsentation zu brennen, erhalte ich eine Meldung, die sinngemäß lautet, dass ein Dateiname zu lang ist.

Lösung:

Damit die CD erfolgreich gebrannt werden kann, müssen die **Dateinamen kleiner gleich 61 Zeichen** sein (exklusive Extension), 61 Zeichen, da 4 Zeichen von der Extension konsumiert werden und weitere 3 Zeichen von dem Präfix tn_ bei Thumbnails. **Dies ist darauf begründet, dass das Format ISO 9660 / Joliet nur Dateinamen mit bis zu maximal 64 Zeichen unterstützt.**

Configure überprüft zwar alle Bilder die sich in den Galerien befinden, bzw. die Namenslänge aller Dateien die über *Configure* ausgewählt werden können, aber nicht die Längen der anderen Dateien (z.B. Dokumente zu einem Tag). Da es aber nicht kritisch ist, falls die Dateinamen der Dokumente verkürzt werden, kann im Brennprogramm die automatische Verkürzung verwendet werden.

- Meine unter Windows 95 / 98 / ME generierten Thumbnails sehen schlecht aus.

Lösung:

Diese Windows Produktlinie unterstützt das Skalieren von Bildern in höchster Qualität nicht, deshalb ist es anzuraten Windows NT / 2000 / XP zur Generierung der Thumbnails heranzuziehen.

- Ich möchte ein Logo mit der gleichen Hintergrundfarbe wie die des oberen Balkens in der Präsentation.

Lösung:

Die Hintergrundfarbe des oberen Balkens der Präsentation ist CD Konform mit RGB Hex 99 00 00 (Rot) definiert worden, verwenden Sie diese als Hintergrundfarbe für Ihre Logos. Sie sollten darauf achten, dass die Logos 181 x 131 Pixel groß sind!

- Ich möchte ein Splash Bild erstellen mit der gleichen Hintergrundfarbe wie die der Präsentation.

Lösung:

Die Hintergrundfarbe der Nutzfläche der Präsentation ist CD Konform mit RGB Hex CC CC CC (Hellgrau) definiert worden, verwenden Sie diese als Hintergrundfarbe für Ihre Splash Bilder.

- Ich möchte ein Logo unten mit gleicher Hintergrundfarbe wie der linke Balken erstellen.

Lösung:

Die Hintergrundfarbe der Nutzfläche der Präsentation ist CD Konform mit RGB Hex 99 99 99 (Dunkelgrau) definiert worden, verwenden Sie diese als Hintergrundfarbe für Ihre Logos unten. Sie sollten darauf achten, dass das Logo unten nicht Breiter als 148 Pixel ist.